

## กรณี ลูกจ้างตกลงมาพร้อมลิฟต์ขนส่งวัสดุและถูกเพดานลิฟต์หนีบทับกลางลำตัวเสียชีวิต

### ๑. ข้อมูลสถานประกอบกิจการ/นายจ้าง

๑.๑ ชื่อสถานประกอบกิจการ บริษัท A จำกัด

ประกอบกิจการ จำหน่ายถุงพลาสติก

ตั้งอยู่เลขที่ แขวงจักรวรรดิ เขตสัมพันธวงศ์ กรุงเทพมหานคร

๑.๒ มีจำนวนลูกจ้างรวม ๕ คน ชาย ๕ คน หญิง ๐ คน เป็นลูกจ้างรายเดือนทั้งหมด

ลูกจ้างต่างชาติ  มี  ไม่มี

๑.๓ กำหนดวันของลูกจ้าง ๖ วันต่อสัปดาห์ คือ วันจันทร์ถึงวันเสาร์ มีวันหยุดประจำสัปดาห์ ๑ วัน คือ วันอาทิตย์ เวลาทำงานปกติ ๐๘.๐๐ - ๑๘.๐๐ น. พัก ๑ ชั่วโมง โดยสลับกันพัก

๑.๔ สถิติการประสบอันตรายจากการทำงานของลูกจ้าง (กรณีร้ายแรง) (ไม่มี)

### ๒. ข้อมูลทั่วไป/รายละเอียดและลำดับเหตุการณ์การเกิดอุบัติเหตุ

๒.๑ ข้อมูลทั่วไปและสภาพแวดล้อมของสถานที่เกิดอุบัติเหตุจากการทำงาน (เช่น สภาพอาคาร หรือสิ่งแวดล้อม/เครื่องจักร/ระบบการจัดการ/ ชนิดวัสดุหรือวัตถุดิบ/หรือ อื่น ๆ)

๒.๑.๑ สภาพอาคารหรือสิ่งแวดล้อม ลักษณะสถานที่ทำงานของบริษัทฯ เป็นอาคารพาณิชย์สูง ๔ ชั้น ๒ คูหา โดยชั้นที่ ๑ ด้านหน้าเป็นห้องขายสินค้า จำนวน ๒ ห้อง และด้านหลังเป็นห้องเก็บของ ชั้นที่ ๒ - ๔ เป็นห้องเก็บของ บริเวณตอนกลางของห้องเก็บของ ชั้นที่ ๑ - ๔ มีช่องลิฟต์ขนาด กว้าง x ยาว ประมาณ ๐.๘ x ๐.๘ เมตร ภายในช่องลิฟต์มีลิฟต์ขนส่งสิ่งของทำจากโลหะ ขนาด กว้าง x ยาว x สูง ประมาณ ๐.๘ x ๐.๘ x ๑.๙ เมตร จำนวน ๑ ตัว

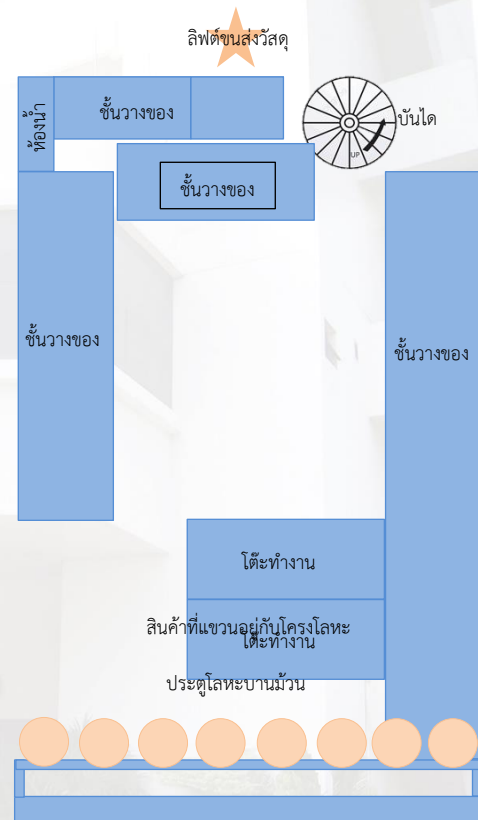
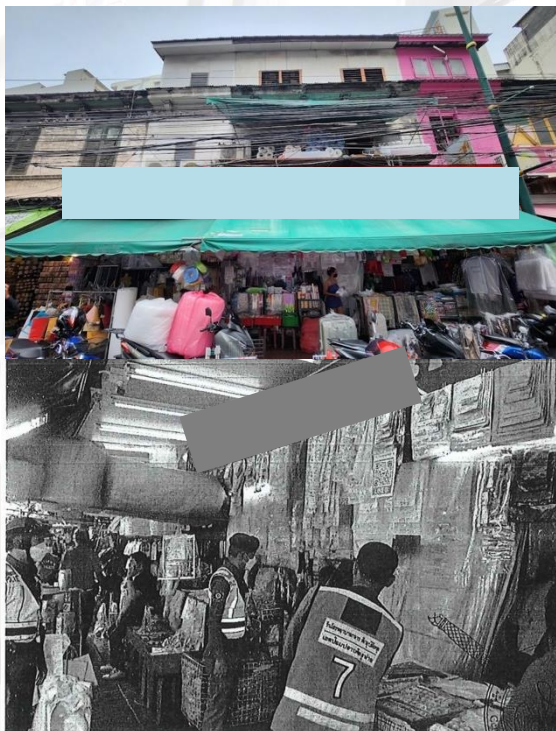

ภาพที่ ๑ แสดงบริเวณร้าน AA และแผนผังภายในร้าน



ครุซี้ คือ ลิฟต์ขนส่งวัสดุ

**๒.๑.๒ เครื่องจักร เครื่องมือ อุปกรณ์**

ลิฟต์ขนส่งวัสดุทำจากโลหะมีรายละเอียดดังนี้

- เป็นลิฟต์ส่งประกอบ มีลักษณะเป็นโครงเหล็ก ขนาดกว้าง x ยาว x สูง ประมาณ ๐.๘ x ๐.๘ x ๑.๙ เมตร (อายุการใช้งานประมาณ ๒๐ ปี) ไม่มีรายละเอียดคุณลักษณะและคู่มือการใช้งาน

- ไม่มีประตูปิด

- เพดานลิฟต์ด้านบนนอกห้องขนส่งวัสดุมีตะขอโลหะเกี่ยวกับเพดานลิฟต์เพื่อดึงลิฟต์ขึ้นลงตามการบังคับ ซึ่งตะขอโลหะดังกล่าวสามารถรับน้ำหนักได้ ๑ ตัน จากการตรวจสอบสถานที่เกิดเหตุ กองพิสูจน์หลักฐานกลาง สำนักงานตำรวจแห่งชาติ รายงานว่า ตะขอเกี่ยวลิฟต์ด้านบนที่เกี่ยวกับเพดานลิฟต์ไม่พบร่องรอยความผิดปกติใดๆ

- มีระบบบังคับลิฟต์ด้วยเครื่องบังคับมือแบบปุ่มกดขึ้นลง (รีโมท) อยู่นอกตัวลิฟต์แขวนไว้บริเวณชั้น ๑ รีโมทจะมีสายไฟจากมอเตอร์ติดตั้งอยู่บนเพดานโถงลิฟต์ ยาว ๑๐ เมตร



เครื่องบังคับมือแบบปุ่มกดขึ้นลง (รีโมท)

ไม้กั้นหน้าลิฟต์ป้องกันวัสดุตกลงไปในช่องลิฟต์

ภาพที่ ๓ ลักษณะลิฟต์ขนส่งวัสดุ

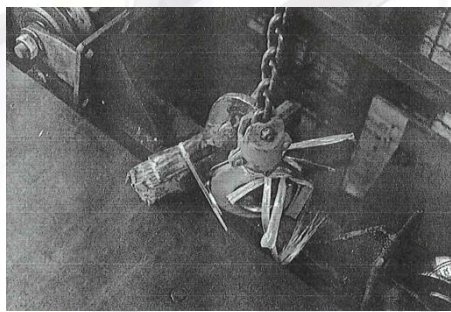

ภาพที่ ๕ สภาพตะขอโลหะที่ใช้เกี่ยวเพดานลิฟต์ในวันเกิดเหตุ

## ๒.๑.๓ ระบบ/การจัดการ

บริษัทฯ มีการบริหาร จัดการ และดำเนินการด้านความปลอดภัย อาชีวอนามัย และสภาพแวดล้อมในการทำงานในเรื่องที่เกี่ยวข้อง ดังนี้

๑) มีการแจ้งให้ลูกจ้างทุกคนทราบถึงอันตรายที่จะเกิดขึ้นจากการใช้ลิฟต์ขนส่งสินค้าตั้งแต่ออกเริ่มทำงาน เช่น ห้ามโดยสารลิฟต์ แต่ไม่มีการแจกคู่มือปฏิบัติงานและไม่มีการลงชื่อรับทราบจากลูกจ้างก่อนจะเข้าทำงาน

๒) ไม่จัดให้ลูกจ้างได้รับการฝึกอบรมความปลอดภัย อาชีวอนามัย และ สภาพแวดล้อมในการทำงานสำหรับลูกจ้างทั่วไปและลูกจ้างเข้าทำงานใหม่ ก่อนการเริ่มงาน

๒) มีพนักงานซึ่งได้รับมอบหมายให้ทำหน้าที่บังคับลิฟต์ขนส่งสินค้า จำนวน ๒ คน คือ นาย ศ และนาย ย

๓) ไม่มีการติดป้ายเตือนอันตรายและเครื่องหมายเกี่ยวกับความปลอดภัย อาชีวอนามัย และสภาพแวดล้อมในการทำงาน

๔) มีป้ายห้ามพนักงานเข้าลิฟต์ติดไว้อยู่ภายในห้องลิฟต์ แต่ไม่ได้มีป้ายติดไว้นอกประตูลิฟต์

๕) มีการตรวจสอบความพร้อมของลิฟต์เป็นประจำทุกวัน และมีการตรวจสอบระบบความปลอดภัย ระบบการทำงานของลิฟต์เป็นประจำทุกเดือน โดยนาย ย (ลูกจ้างผู้มีหน้าที่บังคับลิฟต์ขนส่งสินค้า) หากพบว่าอุปกรณ์ต่าง ๆ ที่เป็นส่วนประกอบของลิฟต์ เช่น โช้ ตะขอเกี่ยวลิฟต์เสื่อม จะแจ้งให้นายจ้างทราบเพื่อเปลี่ยนอุปกรณ์ดังกล่าว ทั้งนี้ การเปลี่ยนอุปกรณ์ข้างต้นดำเนินการโดยพนักงานในร้าน ซึ่งโช้และตะขอเกี่ยวลิฟต์ได้ดำเนินการเปลี่ยนครั้งล่าสุดประมาณ ๕ ปีที่แล้ว โดยนายจ้างไม่ได้จัดทำบันทึกการตรวจสอบไว้เป็นลายลักษณ์อักษร

๖) ไม่มีรายละเอียดคุณลักษณะและคู่มือการใช้งานลิฟต์ขนส่งวัสดุที่ลูกจ้างสามารถศึกษาและปฏิบัติเพื่อความปลอดภัยในการทำงานได้ และไม่ได้จัดให้มีการทดสอบชิ้นส่วนอุปกรณ์ของลิฟต์หลังจากติดตั้งและเมื่อมีการใช้งานอย่างน้อยปีละ ๑ ครั้ง

๗) ไม่ได้จัดให้มีมาตรการป้องกันไม่ให้ลิฟต์เคลื่อนที่ในกรณีที่ประตูลิฟต์ยังไม่ปิด

๘) ไม่ได้จัดให้มีระบบสัญญาณเตือนและมีอุปกรณ์ตัดระบบการทำงานของลิฟต์ขนส่งสินค้าเมื่อมีการใช้ลิฟต์บรรทุกน้ำหนักเกินพิกัดที่ผู้ผลิตกำหนด

## ๒.๑.๔ ลักษณะการทำงานของลูกจ้างก่อนเกิดอุบัติเหตุ

ลูกจ้างผู้เสียชีวิตทำงานในตำแหน่ง พนักงานขาย มีหน้าที่ขายสินค้าและรับคืนสินค้าที่เสียหายที่บริเวณหน้าร้าน ไม่ได้มีหน้าที่บังคับลิฟต์ขนส่งวัสดุ ซึ่งบริษัทฯ มีการใช้ลิฟต์ขนส่งวัสดุเพื่อขนส่งสินค้าไปยังชั้นต่างๆ โดยได้มอบหมายให้ลูกจ้างในร้าน จำนวน ๒ คน ทำหน้าที่บังคับลิฟต์เพื่อขนส่งสินค้า คือ นาย ศ และนาย ย

## ๒.๒ รายละเอียด/ลำดับเหตุการณ์

เมื่อวันที่ ๒๙ พฤศจิกายน ๒๕๖๖ เวลาประมาณ ๑๒.๓๐ น. ขณะกำลังปฏิบัติงาน นาย พ (ลูกจ้างผู้เสียชีวิต) อายุ ๓๕ ปี ได้นำสินค้าประเภทถุงพลาสติกที่ลูกค้านำมาคืน ประมาณ ๑๕ แพค น้ำหนักประมาณ ๑๕ กิโลกรัม ขึ้นลิฟต์ขนส่งวัสดุจากชั้นที่ ๑ ไปเก็บไว้ที่ชั้นที่ ๓ โดยนาย พ ได้ขึ้นลิฟต์ไปพร้อมกับสินค้าดังกล่าวด้วย เมื่อไปถึงชั้น ๓ นาย พ ได้นำสินค้าออกจากลิฟต์ไปเก็บไว้ที่ห้องเรียบบรรยากาศแล้ว จากนั้นนาย พ ได้เข้าไปในลิฟต์เพื่อจะลงไปยังชั้น ๑ ขณะกำลังกดลิฟต์ลงจากชั้น ๓ ตะขอโลหะที่ใช้เกี่ยวเพดานลิฟต์เพื่อใช้สำหรับดึงลิฟต์ขึ้น - ลง ได้หลุดออกและทำให้ลิฟต์ตกลงมาในช่องลิฟต์ ขณะนั้นนาย พ พยายามที่จะกระโดดออกจากลิฟต์ ทำให้ลำตัวด้านหน้าของนาย พ กระทบเข้ากับแผ่นไม้กั้นด้านหน้าลิฟต์บริเวณชั้นที่ ๒ และถูกเพดานลิฟต์กระทบและทับลำตัวด้านหลัง พนักงานในร้านที่อยู่ชั้น ๑ ได้ยินเสียงร้องจึงเดินไปดูซึ่งนาย จ และนาย ว (เพื่อนร่วมงาน) ได้พบร่างนาย พ และพบว่าตะขอที่เกี่ยวข้องลิฟต์ดังกล่าวหลุด จึงได้นำตะขอโลหะที่หลุดเกี่ยวกับเพดานลิฟต์เพื่อดึงลิฟต์ที่ทับร่างนาย พ ออก และนำตัวนาย พ ลงมาที่ชั้น ๑ เพื่อปฐมพยาบาลก่อนจะเสียชีวิตในเวลาต่อมา

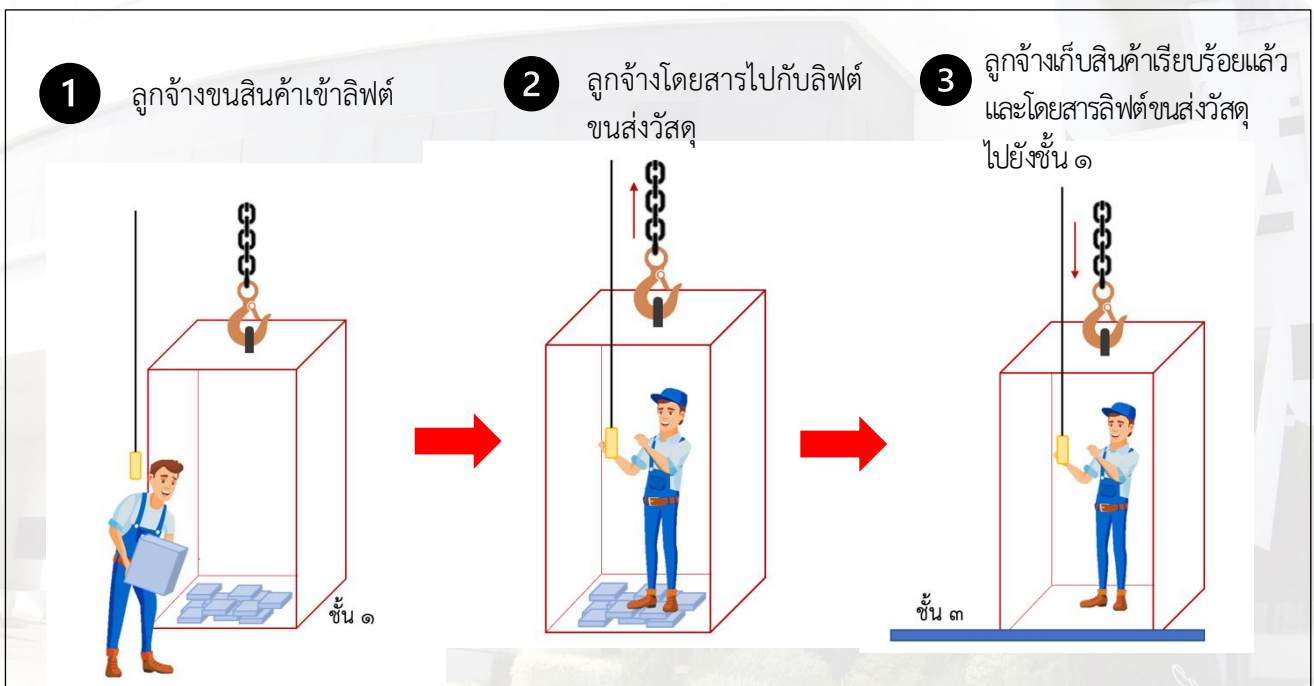

ภาพที่ ๖ การจำลองลำดับเหตุการณ์ขณะเกิดอุบัติเหตุ

## 4 ตะขอโลหะหลุดออกจากเพดานลิฟต์

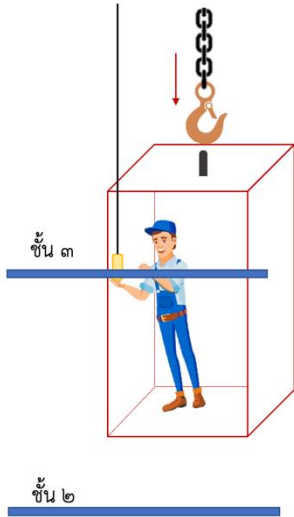

## 5 ลูกจ้างพยายามกระโดดออกจากลิฟต์แต่ถูกเพดานลิฟต์กระแทกและทับลำตัวด้านหลัง

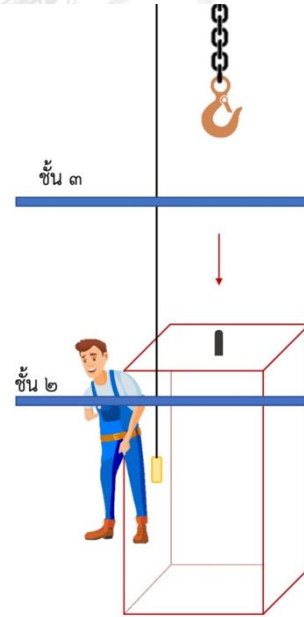

ภาพที่ ๖ การจำลองลำดับเหตุการณ์ขณะเกิดอุบัติเหตุ (ต่อ)

### ๓. รายละเอียดการประสบนันตรายหรือความสูญเสียหรือหยุดการผลิตจากอุบัติเหตุ

๓.๑ จำนวนผู้เสียชีวิต จำนวน ๑ คน

๓.๒ จำนวนผู้บาดเจ็บสาหัส -

๓.๓ จำนวนผู้ทุพพลภาพ -

๓.๔ การช่วยเหลือ: ให้การเยียวยาแก่ครอบครัวของนาย พ (ลูกจ้างผู้เสียชีวิต) เป็นเงินช่วยเหลือรวมค่าทำศพ จำนวนทั้งสิ้น ๑๖๕,๐๐๐ บาท

๓.๕ การสูญเสียทรัพย์สินหรืออาคารสถานที่/เครื่องจักรอุปกรณ์ :-

### ๔. การวิเคราะห์ปัจจัย/สาเหตุการเกิดอุบัติเหตุ

#### ๔.๑ ปัจจัยด้านคน/การกระทำที่ไม่ปลอดภัย

๔.๑.๑ ลูกจ้างโดยสารไปกับลิฟต์ขนส่งวัสดุ

๔.๑.๒ ลูกจ้างไม่ได้รับการแจ้งให้ทราบถึงอันตรายที่จะเกิดขึ้นจากการทำงาน การใช้เครื่องจักรผิดประเภท การโดยสารไปกับลิฟต์ขนส่งวัสดุ ส่งผลให้ขาดความรู้ ความเข้าใจ ความตระหนักถึงอันตรายที่อาจเกิดขึ้น

#### ๔.๒ ปัจจัยด้านสภาพแวดล้อม/สภาพการณ์ที่ไม่ปลอดภัย

๔.๒.๑ ไม่มีป้ายห้ามโดยสาร ติดไว้ในจุดที่เห็นได้ชัดภายนอกประตูลิฟต์ทุกชั้น

๔.๒.๒ ลิฟต์ขนส่งวัสดุไม่มีประตูลิฟต์

#### ๔.๓ ปัจจัยอื่นๆ (ปัจจัยด้านการบริหารจัดการ)

๔.๓.๑ นายจ้างไม่แจ้งให้ลูกจ้างทุกคนทราบถึงอันตรายที่จะเกิดขึ้นจากทำงาน โดยไม่มีการแจกคู่มือปฏิบัติงานและไม่มีกรงซี่รับทราบจากลูกจ้างก่อนจะเข้าทำงาน

๔.๓.๒ นายจ้างไม่จัดให้ลูกจ้างได้รับการฝึกอบรมความปลอดภัย อาชีวอนามัย และ สภาพแวดล้อมในการทำงานสำหรับลูกจ้างทั่วไปและลูกจ้างเข้าทำงานใหม่ ก่อนการเริ่มงาน

๔.๓.๓ นายจ้างไม่ติดประกาศสัญลักษณ์เตือนอันตรายและเครื่องหมายเกี่ยวกับความปลอดภัย อาชีวอนามัย และสภาพแวดล้อมในการทำงาน

๔.๓.๔ นายจ้างไม่มีรายละเอียดคุณลักษณะและคู่มือการใช้งานลิฟต์ขนส่งวัสดุที่ลูกจ้างสามารถศึกษาและปฏิบัติเพื่อความปลอดภัยในการทำงานได้

๔.๓.๕ นายจ้างไม่ได้ปฏิบัติตามข้อกำหนดในกรณีที่มีลิฟต์ขนส่งวัสดุ ดังนี้

๑) ไม่จัดให้มีการตรวจสอบความพร้อมของลิฟต์ทุกวัน หากส่วนใดชำรุดเสียหายต้องซ่อมแซมให้เรียบร้อยก่อนการใช้งาน และต้องมีสำเนาเอกสารการตรวจสอบไว้ให้พนักงานตรวจสอบความปลอดภัยตรวจสอบได้

๒) ไม่จัดให้มีมาตรการป้องกันมิให้ลิฟต์เคลื่อนที่ ในกรณีที่ประตูลิฟต์ยังไม่ปิด

๓) ไม่ได้จัดทำป้ายบอกพิกัดน้ำหนักรหัสสิ่งของที่บรรจุทุกได้อย่างปลอดภัยตามที่ผู้ผลิตกำหนด และป้ายห้ามโดยสารติดไว้ในจุดที่เห็นได้ชัดเจนนอกประตูลิฟต์ทุกชั้น

## ๕. ข้อเสนอแนะหรือมาตรการสำหรับการแก้ไขป้องกัน

### ๕.๑ ข้อเสนอแนะหรือมาตรการแก้ไขป้องกันที่เหมาะสม (จากการเกิดอุบัติเหตุ ตามข้อ ๔)

๕.๑.๑ ให้นายจ้างจัดให้มีรายละเอียดคุณลักษณะและคู่มือการใช้งานลิฟต์ขนส่งวัสดุที่ลูกจ้างสามารถศึกษาและปฏิบัติเพื่อความปลอดภัยในการทำงานได้

๕.๑.๒ ให้นายจ้างจัดทำป้ายบอกพิกัดน้ำหนักรหัสสิ่งของที่บรรจุทุกได้อย่างปลอดภัยตามที่ผู้ผลิตกำหนด และป้ายห้ามโดยสารติดไว้ในจุดที่เห็นได้ชัดเจนนอกประตูลิฟต์ทุกชั้น

๕.๑.๓ ให้นายจ้างติดประกาศสัญลักษณ์เตือนอันตรายและเครื่องหมายเกี่ยวกับความปลอดภัย อาชีวอนามัย และสภาพแวดล้อมในการทำงาน

๕.๑.๔ ให้นายจ้างแจ้งให้ลูกจ้างทุกคนทราบถึงอันตรายที่จะเกิดขึ้นจากการทำงาน และแจกคู่มือปฏิบัติงานให้ลูกจ้างทุกคนก่อนจะเข้าทำงาน

๕.๑.๕ ให้นายจ้างจัดให้มีประตูลิฟต์ขนส่งวัสดุ และมีมาตรการป้องกันมิให้ลิฟต์เคลื่อนที่ ในกรณีที่ประตูลิฟต์ยังไม่ปิด

๕.๑.๖ ให้นายจ้างจัดให้มีการตรวจสอบความพร้อมของลิฟต์ทุกวัน หากส่วนใดชำรุดเสียหายต้องซ่อมแซมให้เรียบร้อยก่อนการใช้งาน และต้องมีสำเนาเอกสารการตรวจสอบไว้ให้พนักงานตรวจสอบความปลอดภัยตรวจสอบได้

### ๕.๒ ข้อเสนอแนะการปฏิบัติงาน หรือมาตรการอื่นๆ ที่เกี่ยวข้อง

๕.๒.๑ ให้นายจ้างกำหนดมาตรการเกี่ยวกับการดูแลวัสดุที่ขนส่งเพื่อป้องกันไม่ให้วัสดุเคลื่อนที่ และมาตรการป้องกันการติดขัดของห้องลิฟต์

๕.๒.๒ ให้นายจ้างจัดให้มีระบบสัญญาณเตือน และมีอุปกรณ์ตัดระบบการทำงานของลิฟต์ เมื่อมีการใช้ลิฟต์บรรจุทุกน้ำหนักเกินพิกัดที่ผู้ผลิตกำหนด

๕.๒.๓ ให้นายจ้างจัดให้ลูกจ้างได้รับการฝึกอบรมความปลอดภัย อาชีวอนามัย และ สภาพแวดล้อมในการทำงานสำหรับลูกจ้างทั่วไปและลูกจ้างเข้าทำงานใหม่ ก่อนการเริ่มงาน

## ๖. กฎหมายที่เกี่ยวข้องกับอุบัติเหตุ

### ๖.๑ พระราชบัญญัติความปลอดภัย อาชีวอนามัย และสภาพแวดล้อมในการทำงาน พ.ศ. ๒๕๕๔

มาตรา ๘ ให้นายจ้างบริหาร จัดการ และดำเนินการด้านความปลอดภัย อาชีวอนามัยและสภาพแวดล้อมในการทำงาน ให้เป็นไปตามมาตรฐานที่กำหนดในกฎกระทรวง

การกำหนดมาตรฐานตามวรรคหนึ่ง ให้นายจ้างจัดทำเอกสารหรือรายงานใด โดยมีการตรวจสอบหรือรับรองโดยบุคคล หรือนิติบุคคลตามที่กำหนดในกฎกระทรวง

ให้ลูกจ้างมีหน้าที่ปฏิบัติตามหลักเกณฑ์ด้านความปลอดภัย อาชีวอนามัย และสภาพแวดล้อมในการทำงานตามมาตรฐานที่กำหนดในวรรคหนึ่ง

มาตรา ๑๔ ในกรณีที่นายจ้างให้ลูกจ้างทำงานในสภาพการทำงานหรือสภาพแวดล้อมในการทำงานที่อาจทำให้ลูกจ้างได้รับอันตรายต่อชีวิต ร่างกาย จิตใจ หรือสุขภาพอนามัย ให้นายจ้างแจ้งให้ลูกจ้างทราบถึงอันตรายที่จะเกิดขึ้นจากการทำงานและแจกคู่มือปฏิบัติงานให้ลูกจ้างทุกคนก่อนที่ลูกจ้างจะเข้าทำงาน เปลี่ยนงาน หรือเปลี่ยนสถานที่ทำงาน

ฯลฯ

มาตรา ๑๖ ให้นายจ้างจัดให้ผู้บริหาร หัวหน้างาน และลูกจ้างทุกคนได้รับการฝึกอบรม ความปลอดภัย อาชีวอนามัย และสภาพแวดล้อมในการทำงาน เพื่อให้บริหารจัดการ และดำเนินการ ด้านความปลอดภัย อาชีวอนามัย และสภาพแวดล้อมในการทำงานได้อย่างปลอดภัย

ในกรณีที่นายจ้างรับลูกจ้างเข้าทำงาน เปลี่ยนงาน เปลี่ยนสถานที่ทำงาน หรือเปลี่ยนแปลง เครื่องจักร หรืออุปกรณ์ ซึ่งอาจทำให้ลูกจ้างได้รับอันตรายต่อชีวิต ร่างกาย จิตใจ หรือสุขภาพอนามัย ให้นายจ้างจัดให้มีการฝึกอบรมลูกจ้างทุกคนก่อนการเริ่มทำงาน

ฯลฯ

มาตรา ๑๗ ให้นายจ้างติดประกาศสัญลักษณ์เตือนอันตรายและเครื่องหมายเกี่ยวกับความปลอดภัย อาชีวอนามัย และสภาพแวดล้อมในการทำงาน รวมทั้งข้อความแสดงสิทธิและหน้าที่ของนายจ้างและลูกจ้าง ตามที่อธิบดีประกาศกำหนดในที่ที่เห็นได้ง่าย ณ สถานที่ประกอบกิจการ

## ๖.๒ กฎกระทรวงกำหนดมาตรฐานในการบริหาร จัดการ และดำเนินการด้านความปลอดภัย อาชีวอนามัย และสภาพแวดล้อมในการทำงานเกี่ยวกับเครื่องจักร ปั่นจั่น และหม้อน้ำ พ.ศ. ๒๕๖๔

ข้อ ๘ ในการประกอบ การติดตั้ง การทดสอบ การใช้ การซ่อมแซม การบำรุงรักษาการตรวจสอบ การรื้อถอน หรือการเคลื่อนย้ายเครื่องจักร รถยก ลิฟต์ เครื่องจักรสำหรับใช้ในการยกคนขึ้นทำงานบนที่สูง นายจ้างต้องปฏิบัติตามรายละเอียดคุณลักษณะและคู่มือการใช้งานที่ผู้ผลิตกำหนดไว้ หากไม่มีรายละเอียดคุณลักษณะและคู่มือการใช้งานดังกล่าว นายจ้างต้องดำเนินการให้วิศวกรเป็นผู้จัดทำรายละเอียดคุณลักษณะและคู่มือการใช้งานเป็นหนังสือ และต้องมีสำเนาเอกสารดังกล่าวไว้ให้พนักงานตรวจความปลอดภัยตรวจสอบได้

รายละเอียดคุณลักษณะและคู่มือการใช้งานตามวรรคหนึ่ง ต้องเป็นภาษาไทยหรือภาษาอื่นที่ลูกจ้างสามารถศึกษาและปฏิบัติเพื่อความปลอดภัยในการทำงานได้

ฯลฯ

ข้อ ๔๔ ในกรณีที่มีลิฟต์ขนส่งวัสดุ นายจ้างต้องปฏิบัติตามข้อ ๔๓ (๑) (๒) (๓) (๔) และ (๕) และจัดทำป้ายบอกพิกัดน้ำหนักวัสดุสิ่งของที่บรรทุกได้อย่างปลอดภัยตามที่ผู้ผลิตกำหนด และป้ายห้ามโดยสาร ติดไว้ในจุดที่เห็นได้ชัดเจนภายในห้องลิฟต์และนอกประตูลิฟต์ทุกชั้น รวมทั้งกำหนดมาตรการเกี่ยวกับการดูแลวัสดุที่ขนส่งเพื่อป้องกันไม่ให้วัสดุเคลื่อนที่และมาตรการป้องกันการติดขัดของห้องลิฟต์

ฯลฯ

## ๗. ผู้สอบสวนและรายงานอุบัติเหตุ

ศูนย์ความปลอดภัยในการทำงานเขต ๑๑

กองความปลอดภัยแรงงาน กรมสวัสดิการและคุ้มครองแรงงาน